



Logiciel d'édition photographique pour SL620

Manuel d'Utilisation Version 3.3.11*

Pour imprimantes DNP
et HID Fargo DTC 1250e **UNIQUEMENT**

**Ce Manuel concerne uniquement la version 3.3.11, pour la version complète veuillez vous rendre sur le site de DNP, page Téléchargements et Manuels.*

Mars 2018
Version 1.0

TABLE DES MATIÈRES

TABLE DES MATIÈRES.....
Erreur ! Signet non défini.	
1.0 LICENCE D'UTILISATION, CONDITIONS GÉNÉRALES	Erreur ! Signet non défini.
2.0 SAUVEGARDE PHOTO D'IDENTITÉ BIOMÉTRIQUE SUR USB	4
Interface utilisateur	4
Fichiers générés suite à la 'Sauvegarde ID sur USB'	7
Activer l'option Sauvegarde sur USB	7
3.0 ICONES MÉDIA RESTANTS	9
4.0 PERSONNALISATION LOGO	10
Créer le fichier du logo	10
5.0 REBOOT AUTOMATIQUE	12
Planifier un reboot automatique.....	12
6.0 VÉRIFICATION DES MISES À JOUR SUR USB	13
7.0 AJOUTER DES FORMATS.....	17
8.0 SUPPORT TECHNIQUE	19
Coordonnées de l'équipe d'assistance DNP PIE.....	19
Le produit "impression locale immédiate" n'est plus disponible	19

1.0 LICENCE D'UTILISATION, CONDITIONS GÉNÉRALES

Merci de vous reporter au manuel d'utilisation d'origine de SnapLab Plus v1.8 pour toute information relative aux aspects suivants :

- Contrat de licence du logiciel Snaplab+
- Conservation de la propriété par le donneur de licence
- Exclusion de garanties
- Limite de responsabilité
- Loi applicable
- Conditions générales
- Remerciements
- Profils ICC

2.0 EXPORT BIOMETRIC ID PHOTO TO USB

Cette fonction permet de sauvegarder des photos d'identité générées par le logiciel Snaplab+ sur une clé USB.

ATTENTION: La sauvegarde se fait uniquement sur une clé USB, et aucun autre media (SD/Micro SD/XD/CF cards...)

Cette option fonctionne uniquement lorsqu'une licence biométrique a été achetée et activée, et le produit biométrique est actif depuis l'Admin. **(Veuillez contacter votre revendeur si besoin)**

Interface Utilisateur

Premièrement, assurez-vous d'avoir activé la licence Biométrique. (Veuillez contacter votre revendeur si besoin)

1. Sélectionnez le produit "photo d'identité Biométrique"
2. Sélectionnez la finition d'impression
3. Sélectionnez l'image
4. Sélectionnez le pays
5. Vous arrivez sur l'écran des résultats de la validation biométrique. Cliquez sur **Suivant**



6. Cliquez sur le bouton 'Sauvegarde de la photo sur USB'

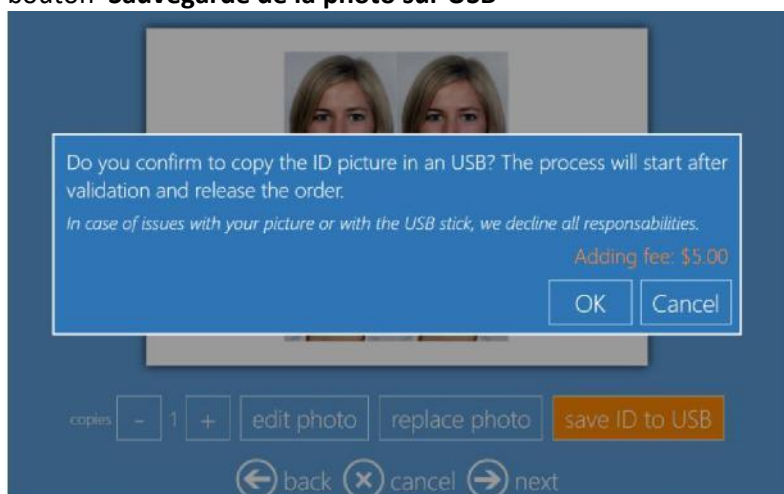

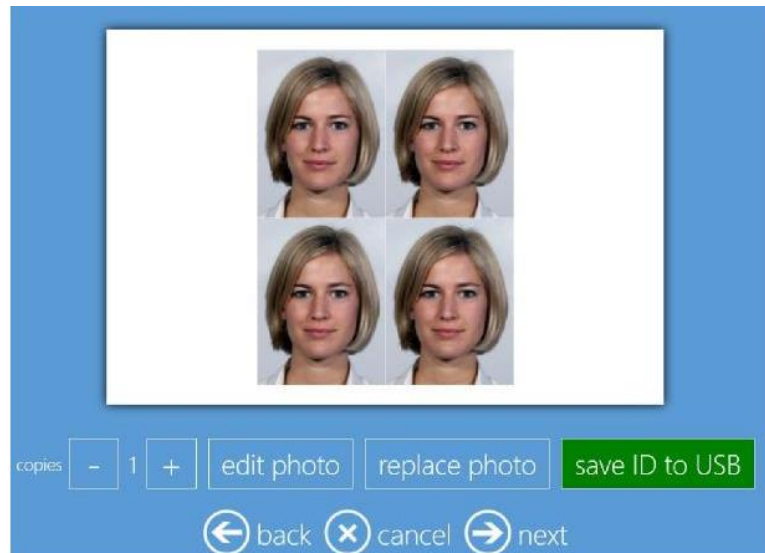

7. Une fenêtre apparaît demandant la confirmation de la sauvegarde et annonçant le prix de l'option.
8. Si le client clique sur "Ok" puis 'Sauvegarde sur USB', l'option sera ajoutée dans le panier d'achat. La couleur du bouton 'Sauvegarde sur USB' va alors devenir vert.
9. Si le client clique sur le bouton "Annuler" alors l'option ne sera pas ajoutée au panier d'achat et la couleur reste inchangée.
10. Détails du panier d'achat

Product	Quantity	Unit price	Total	
Biometric international passport France ID Card (35 mm x 45 mm) Glossy	1	\$0.00	\$0.00	
ID photo to USB	1	\$5.00	\$5.00	
			Total \$5.00	
				add products

11. Donnez un nom à la commande et terminez le processus
12. La commande va s'imprimer immédiatement



13. Suivez les instructions à l'écran

In the next screen we will start the operation to archive the photos on USB. In case of issues with your picture or with the USB stick, we decline all responsibilities.

14. Insérez une clé USB



15. Message de confirmation une fois le processus de 'Sauvegarde sur USB' finalisé

16. Retirez la clé USB

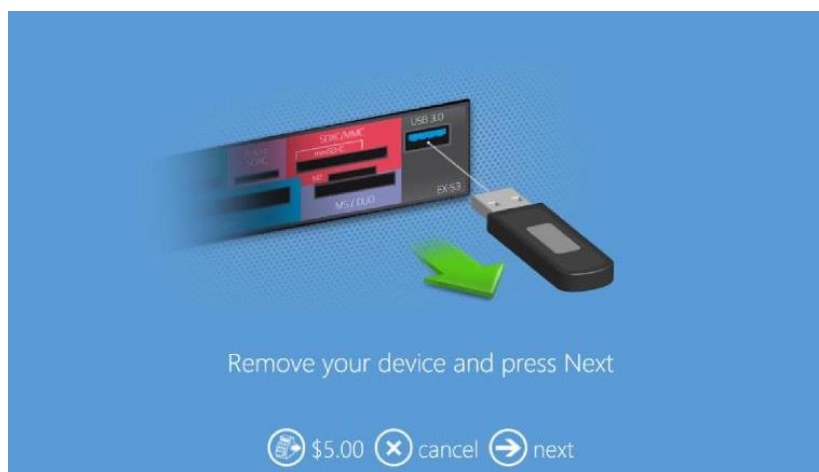

Fichiers créés sur la clé USB suite à la Sauvegarde

La sauvegarde sur USB génère un dossier contenant plusieurs fichiers, comme suit :

1. Nom du dossier :
 - a. Date, N° de Commande, Nom du produit, Description
 - b. 2018-01-17, 1, France_Carte d'identité, 35x45



2. Contenus du dossier
 - a. Image d'origine
 - b. Image redimensionnée
 - c. Résultats de la vérification biométrique

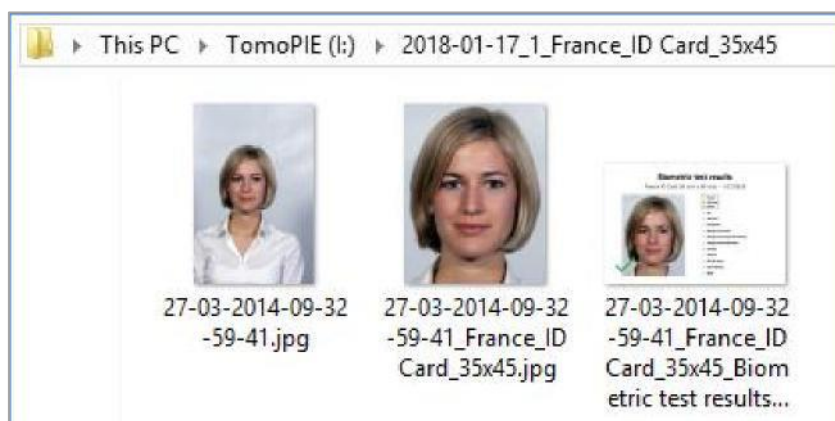

Activer l'option "Sauvegarde sur USB"

1. Premièrement, assurez-vous que la licence biométrique est active. (Veuillez contacter votre revendeur si besoin). Pour vérifier, allez dans Admin/Diagnostics/Gérer la Licence Biométrique.



2. Puis allez sur Général/Produits/ et cliquez sur “**photo d’identité sur USB**”
3. **Photo d’identité sur USB**: Oui par défaut car la Biométrie est activée
4. Associez un prix à la fonction “Photo d’identité sur USB”



5. Appliquez le prix et appuyez sur le bouton ‘OK’



6. Cliquez sur ‘OK’ pour finaliser le processus



Photo Editing So

3.0 ICÔNE

Le logiciel va aff
les icône(s) est/
Cette fonction e
Les informations

- Le code couleur
- Vert : lo
 - Orange:
 - Rouge: l

Note: L

Général

paramètre

mode kio

economis

options d

sources d

retouche

données

confirmat

hot folder

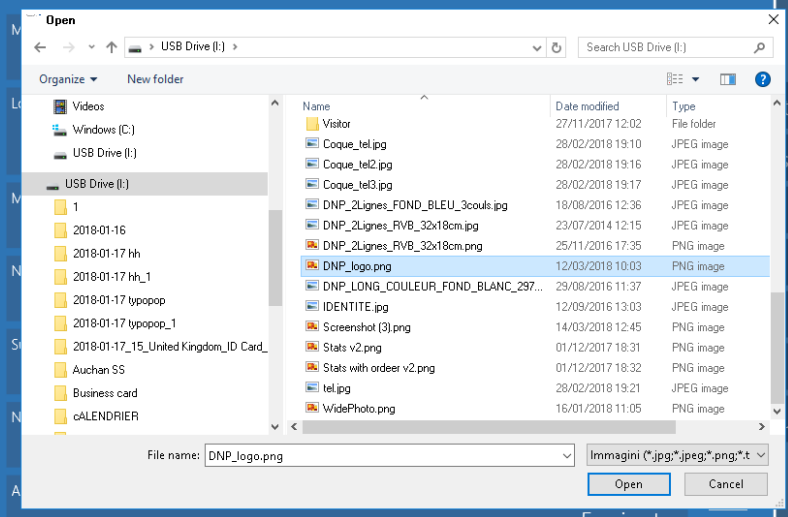

5 minutes

Demandez comment adapter l'image au format

Afficher avertissement lors du remplissage des photos



OK Annuler

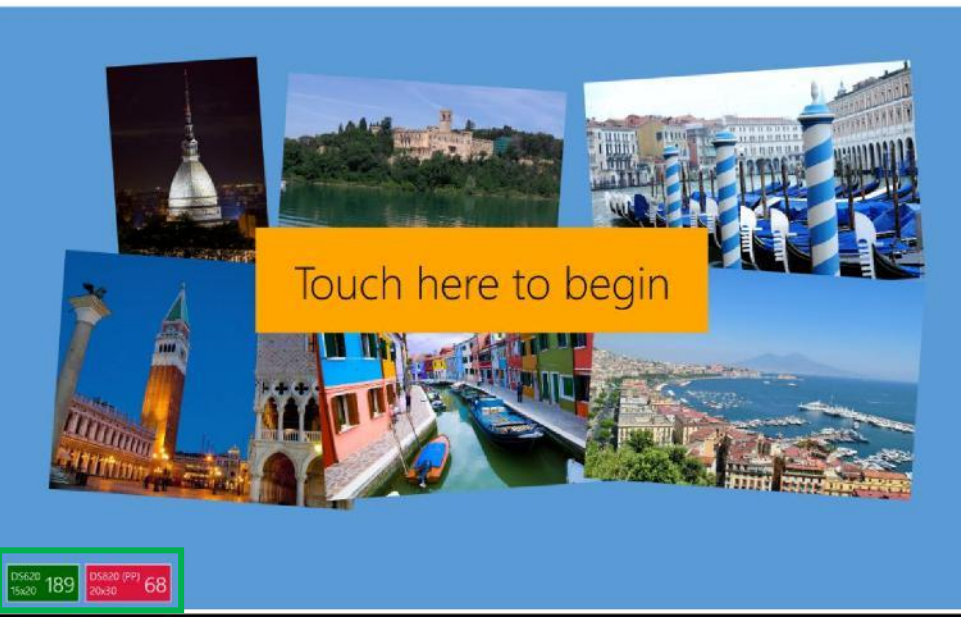
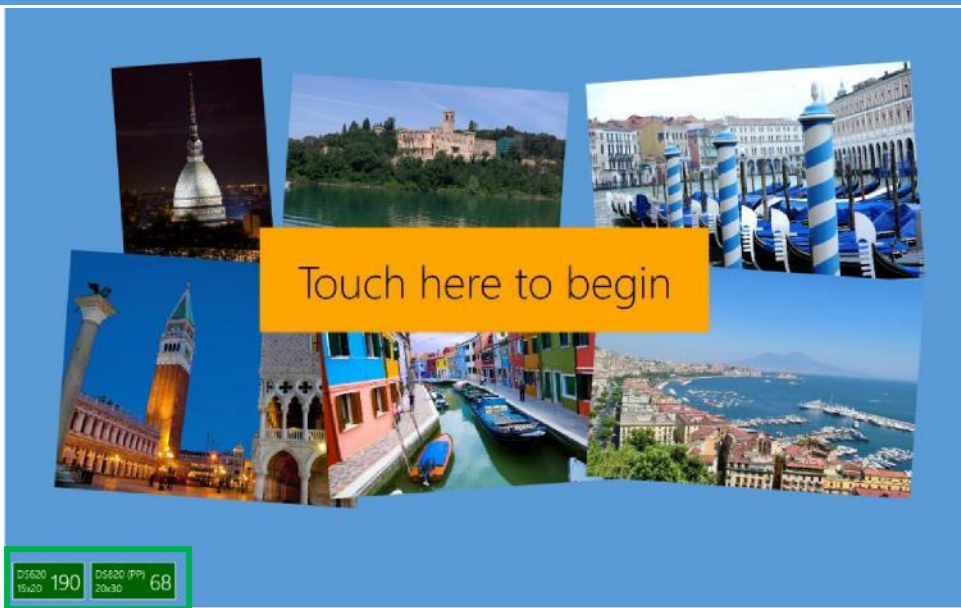

4.0 PERSONNALISATION ET MISE EN PLACE D'UN LOGO

Un logo peut être placé en haut à gauche de l'écran. Ce logo apparait du début jusqu'à la fin du processus de commande. En revanche, celui-ci n'apparait pas dans les écrans Admin.

Note: une fois le logo inséré, le logiciel doit redémarrer.

Créer le fichier du logo

Spécifications à suivre :

- Hauteur : 100 pixels
- Largeur : 350 pixels
- Format: png
- Fond : transparent
- Profondeur de couleur : 32

Le logiciel accepte également d'autres formats d'image mais pour un résultat optimal, nous conseillons un fichier png avec un fond transparent.

Afin d'insérer votre logo, allez dans : Admin/Configuration/Général/Paramètres initiaux/ Logo personnalisé

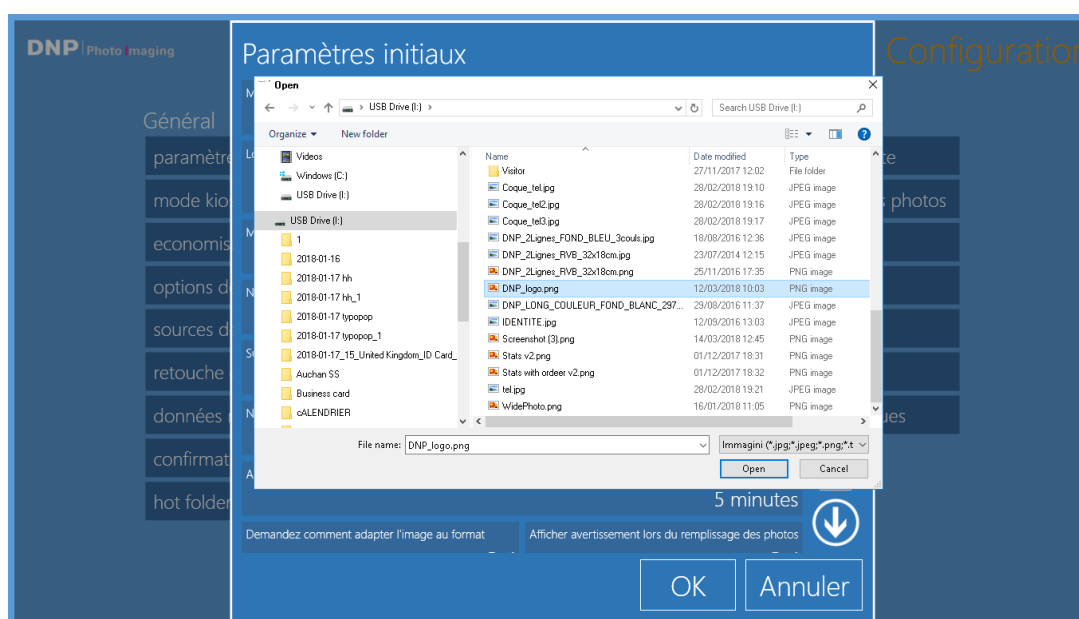

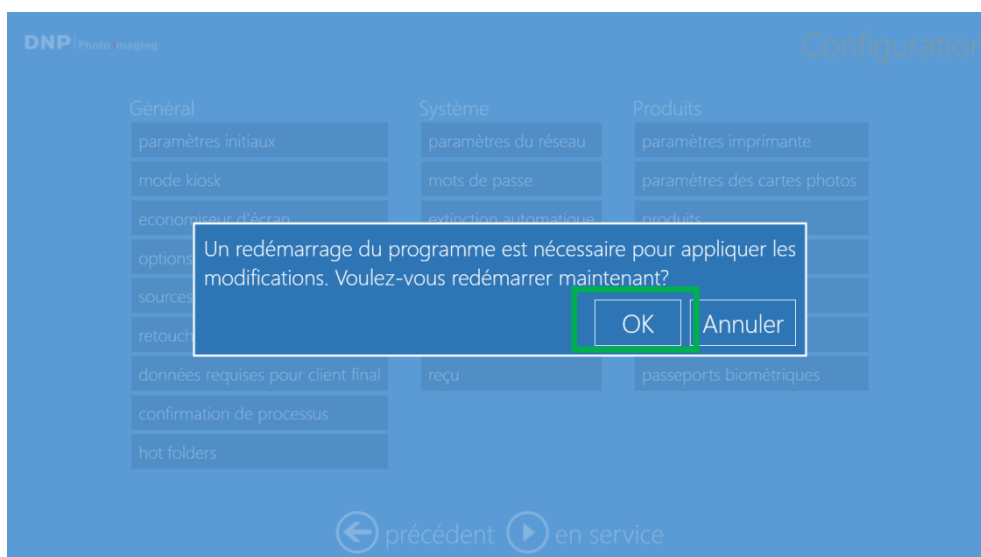
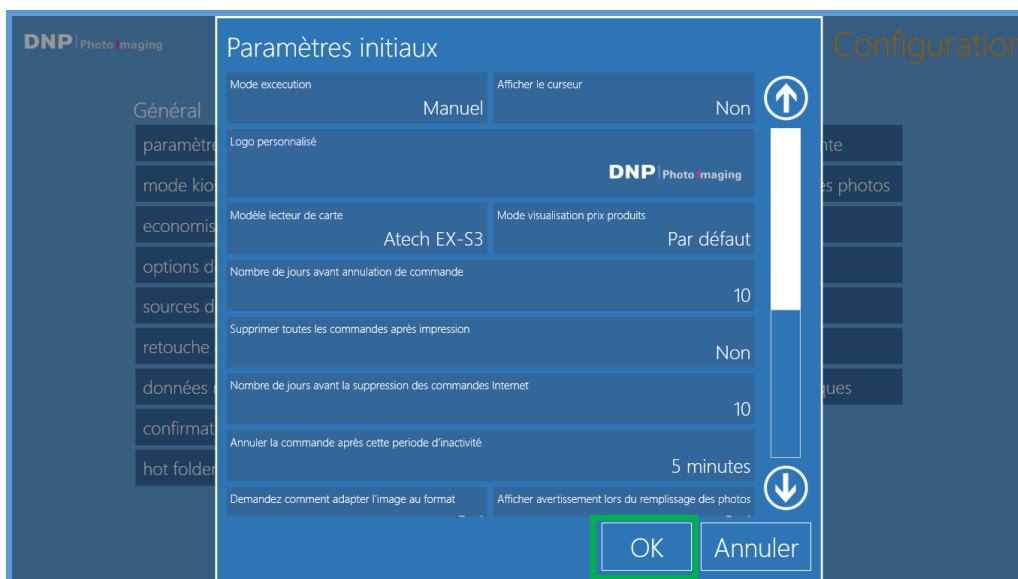

Après redémarrage du logiciel, le logo sera affiché en haut à gauche de l'écran.

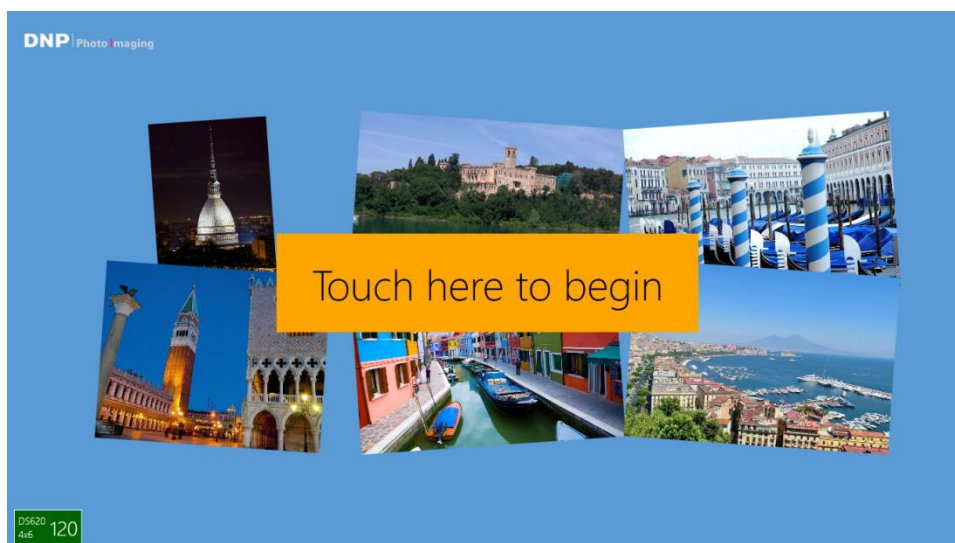



5.0 REBOOT AUTOMATIQUE

En configurant la programmation du “Reboot Automatique”, le système redémarrera à l’heure donnée, indépendamment de l’état du système.

Le système devrait être au format 24 heures.

Programmer un Reboot Automatique

Instructions:

1. Allez dans Admin/Configuration/Système
2. Cliquez sur Reboot Automatique
3. Inscrivez l’heure souhaitée au format 24h. Veuillez faire attention à l’heure configurée sur le système
4. Cliquez sur le bouton ‘OK’ pour finaliser le processus

Note: Le Reboot Automatique sera appliqué quotidiennement.

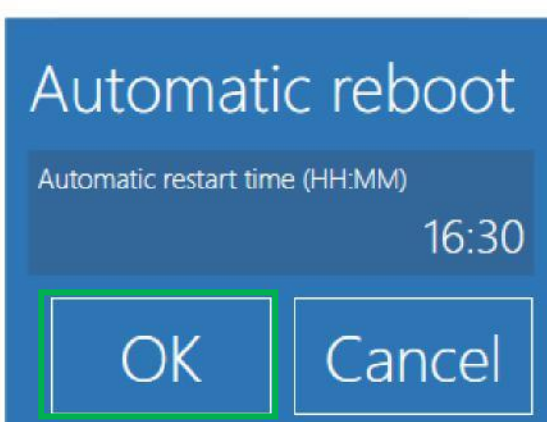
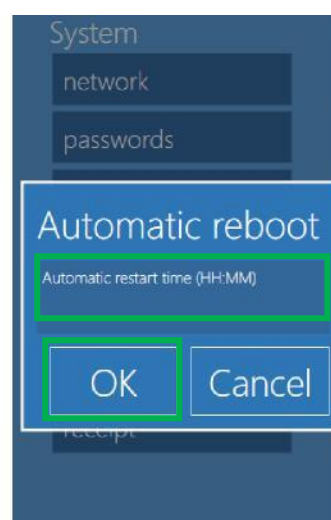
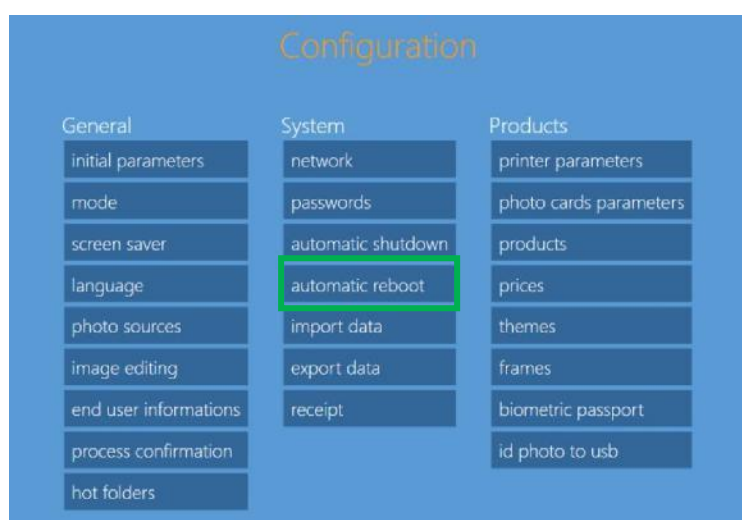

6.0 Vérification des mises à jour sur clé USB

Si le système est déjà équipée de la version v3.3.9.0, il peut être mis à jour en mode Hors ligne, via “Vérifier les mises à jour sur USB”.

Instructions:

1. Videz une clé USB (ou utilisez une clé USB avec un minimum de contenu). La clé USB devrait avoir une bonne vitesse de transfert pour un processus optimal.
2. Copiez l’installateur dans la clé USB: DSTmini_3.3.11.0.exe (**préalablement téléchargé sur le site DNP : <http://www.dnpphoto.eu>**)
3. Le fichier téléchargé est compressé. Veuillez décompresser le fichier avant de le copier sur la clé USB.
4. Allez sur le kiosque SL620
5. Insérez la clé USB contenant l’installateur DSTmini_3.3.11.0.exe
6. Allez dans Admin/Diagnostics/Logiciel/
7. Cliquez sur le bouton « **Vérifier mise à jour sur USB** »
8. Le système affichera le message ‘Veuillez patienter...’ pendant un certain temps
9. Le système va redémarrer automatiquement
10. Puis le logiciel s’installera automatiquement et le système redémarrera une nouvelle fois.

Note: Une seule clé USB devrait être connectée au système pendant le processus.



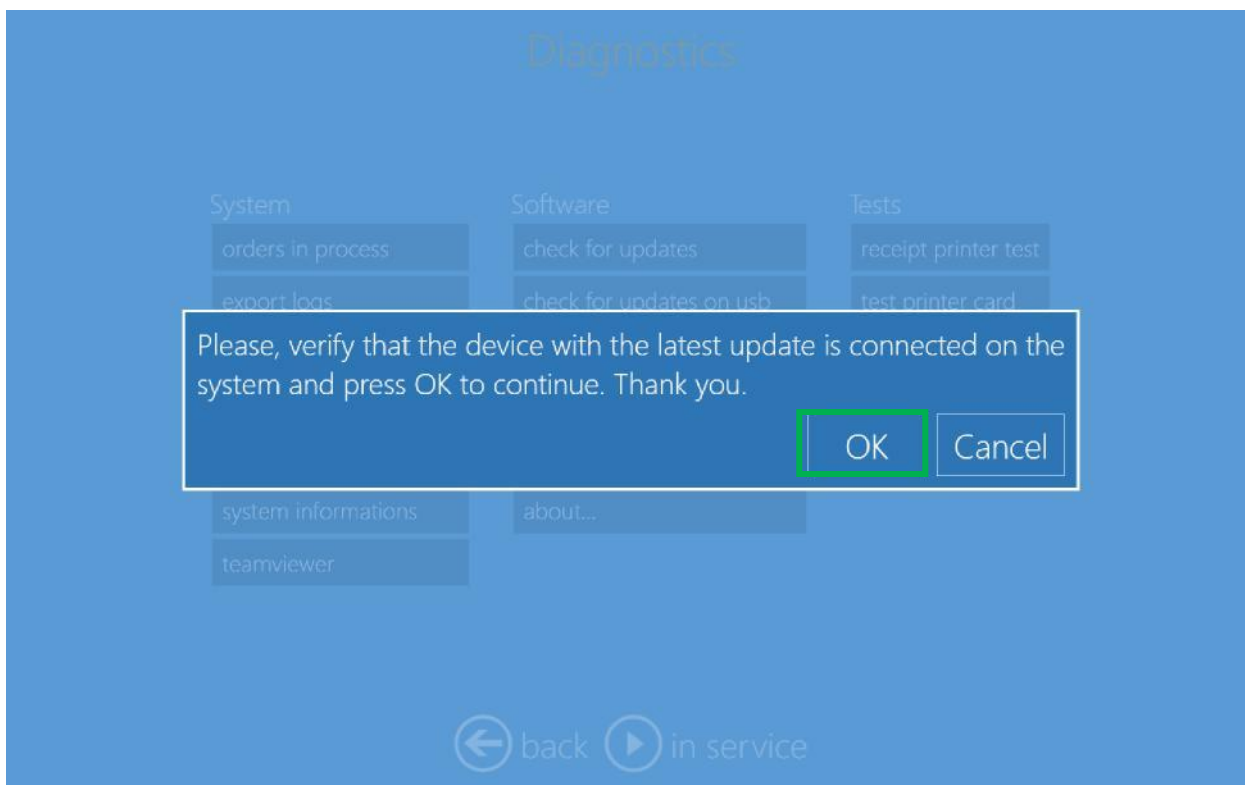

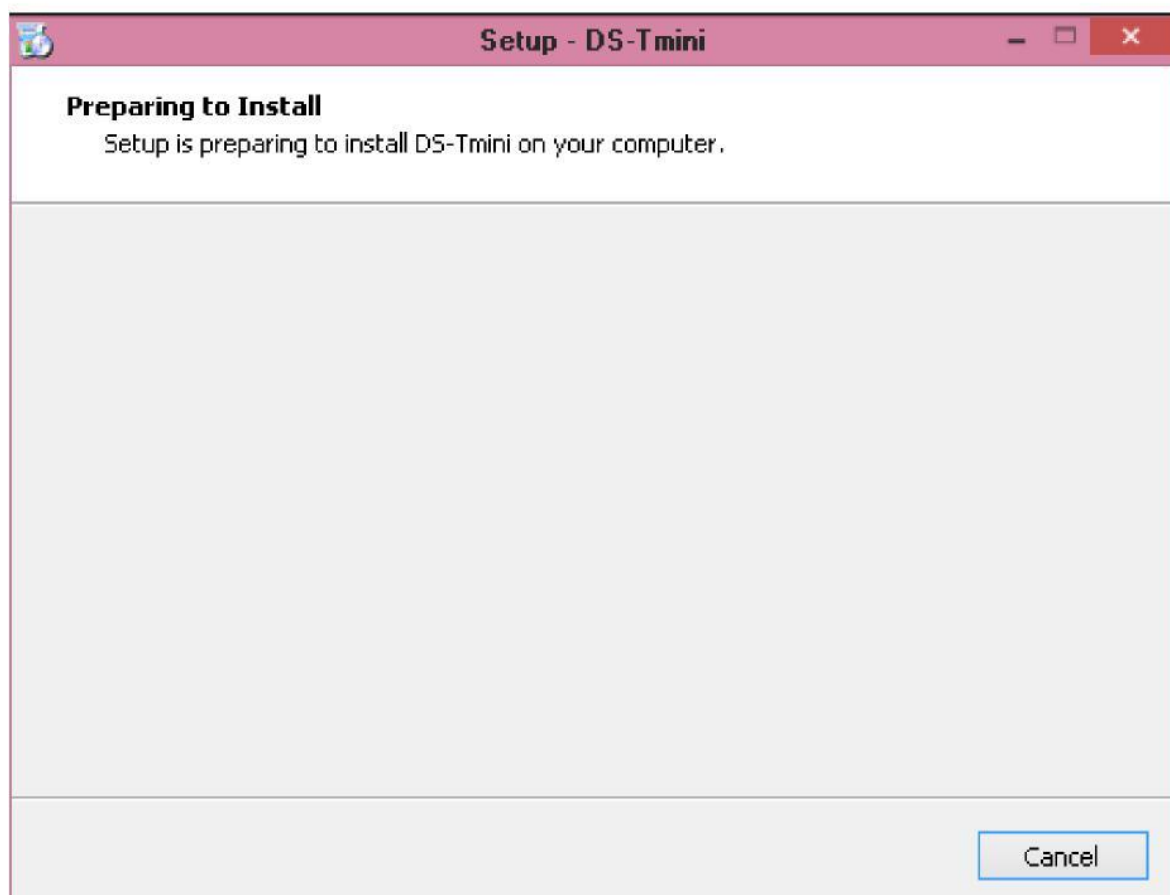
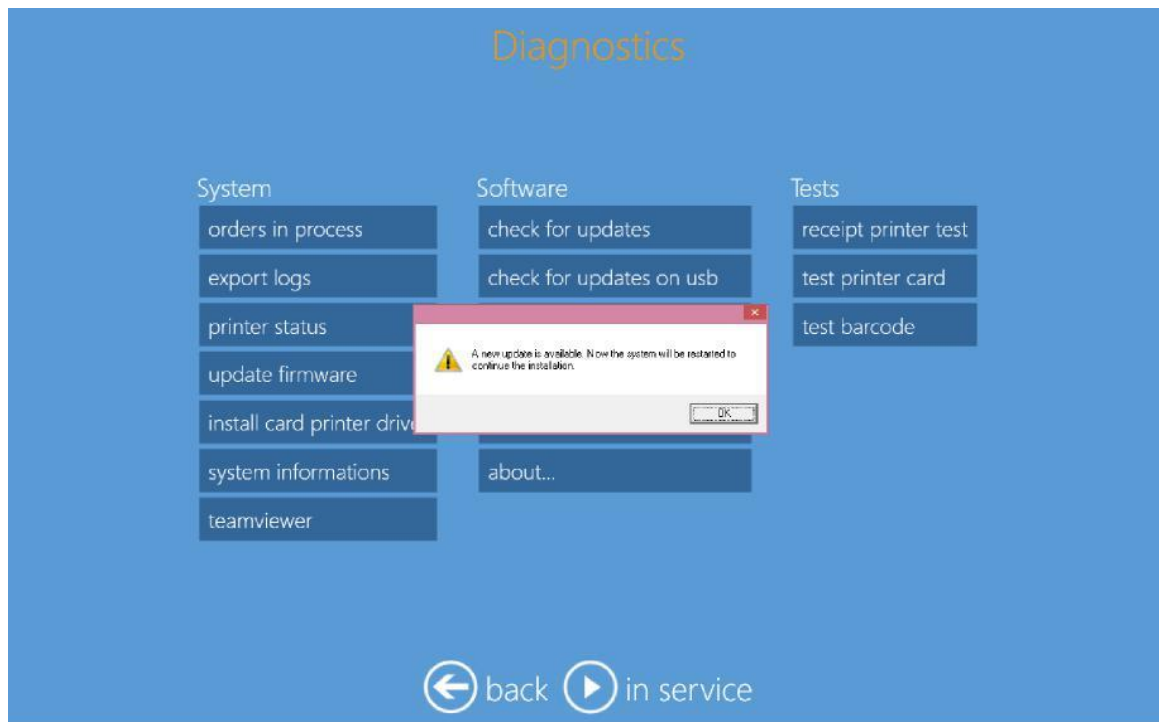

11. Le système va redémarrer automatiquement après la finalisation de l'installation.
12. Une fois le système redémarré, veuillez cliquer sur "**Redémarrer Applications**" sur le LaunchPad.



7.0 Ajouter des formats (Impressions & Bordures SEULEMENT)

Le logiciel propose d'ajouter un nouveau format facilement, lors du récapitulatif de la commande.

Interface client

1. Le client sélectionne la photo pour laquelle il souhaite ajouter un format supplémentaire.
2. Puis, il clique sur l'icône "Ajouter un format", et choisit parmi une liste de formats, le format souhaité.
3. Le format d'impression sélectionné sera ensuite ajouté à l'écran de Commande.

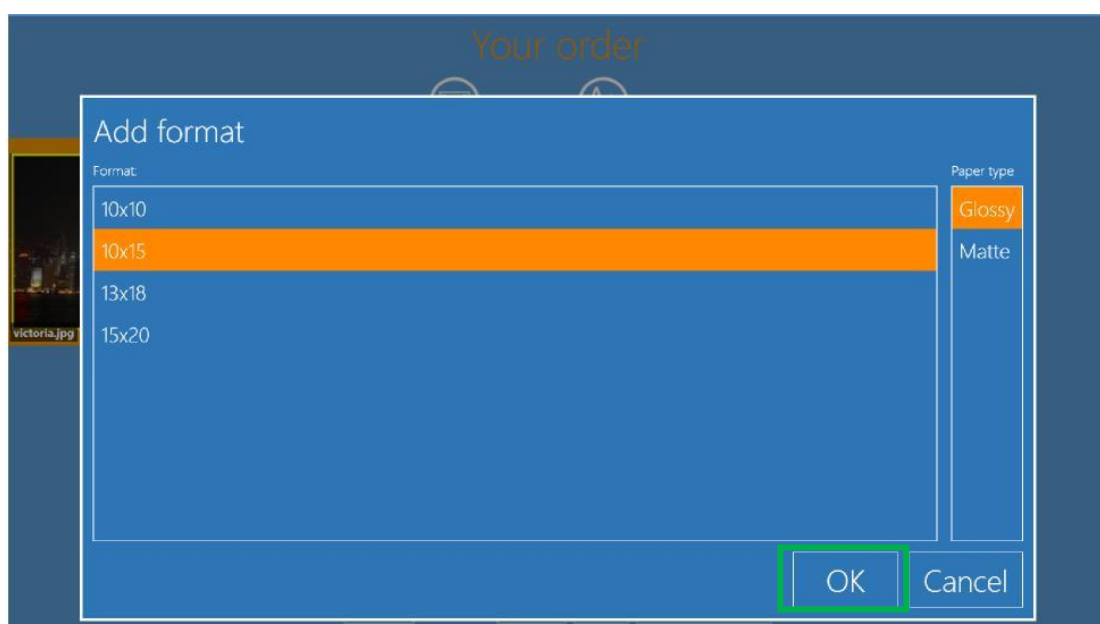
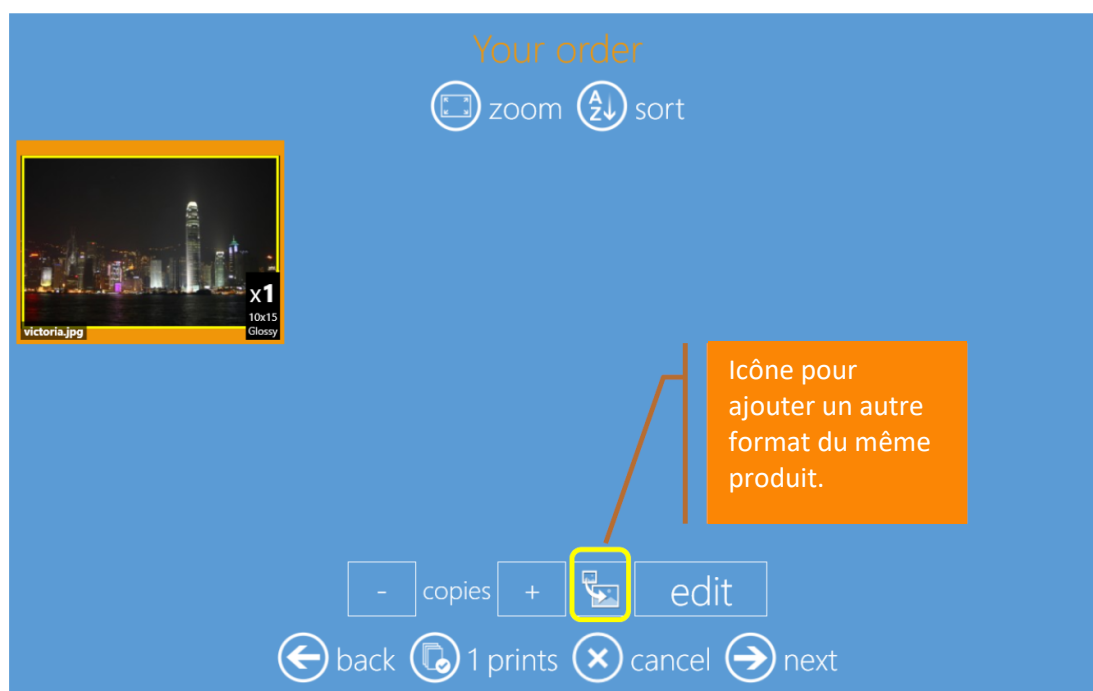

Paramétrer la fonction “Ajouter un format”

La fonction “Ajouter un format” est paramétrable dans l’Admin.

Instructions

1. Allez dans Admin/Configuration/Produits
2. Pui sélectionnez un produit et un format
3. Sélectionnez “Disponible dans Ajouter un format”
4. Sélectionnez **Oui** pour le rendre visible.
5. Cliquez sur **OK**

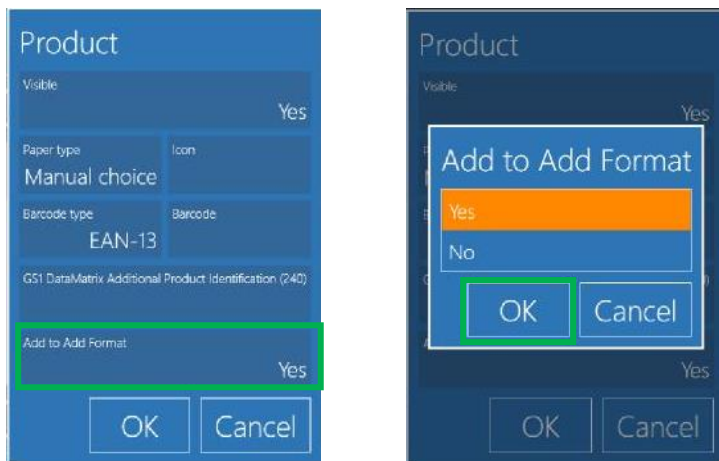

8.0 Assistance Technique

Coordonnées de l'équipe d'assistance DNP PIE

Pour toute(s) question(s) ou problème(s) technique(s), veuillez contacter l'équipe support de DNP PIE :

support@dnpphoto.eu

Le produit "impression locale immédiate" n'est plus disponible

Si vous utilisez des imprimantes DNP, le logiciel masque automatiquement les produits qui ne peuvent pas être réalisés. Vérifiez que l'imprimante est sous tension, qu'elle contient du papier, qu'elle est connectée à DS-Tmini ou DT-T6mini et prête à imprimer.

Manuels d'utilisation

Ce Manuel concerne uniquement la mise à jour version 3.3.11, pour la version complète veuillez vous connecter au site DNP et aller dans la rubrique Téléchargements / Manuels.

<http://dnpphoto.eu/en/support-and-downloads/manuals-brochures/manuals/dp-sl620-2/85-sl620-user-manuals>